



**SPRAWOZDANIE Z DZIAŁALNOŚCI  
GMINNEGO OŚRODKA POMOCY  
SPOŁECZNEJ W SZEMUDZIE  
ZA ROK 2022**



Szemud, 2023

## I. WSTĘP

Gminny Ośrodek Pomocy Społecznej (GOPS) jest jednostką organizacyjną i budżetową Gminy Szemud i działa na podstawie: Uchwały Rady Gminy Szemud Nr XI/43/1990 z dnia 27 lutego 1990 roku w sprawie powołania Gminnego Ośrodka Pomocy Społecznej w Szemudzie oraz Statutu zatwierdzonego Uchwałą Rady Gminy Szemud Nr XLVI/459/2013 z dnia 20 października 2013r z późn.zm. Niniejszy dokument stanowi roczne sprawozdanie, które zgodnie z art. 110 ust. 9 ustawy o pomocy społecznej kierownik ośrodka składa radzie gminy oraz przedstawia potrzeby w zakresie pomocy społecznej.

GOPS w Szemudzie w okresie sprawozdawczym realizował zadania własne oraz zadania zlecone z zakresu administracji rządowej wynikające z poniższych ustaw i rozporządzeń:

1. Ustawy z dnia 12 marca 2004r. o pomocy społecznej (t. j. Dz. U. z 2023, poz. 901);
2. Ustawy z dnia 28 listopada 2003 r. o świadczeniach rodzinnych (t.j. Dz. U. z 2023, poz. 390 z późn. zm.);
3. Ustawy z dnia 7 września 2007 r. o pomocy osobom uprawnionym do alimentów (t.j. Dz. U. z 2023r. poz. 581 z późn. zm.);
4. Ustawy z dnia 11 lutego 2016r. o pomocy państwa w wychowywaniu dzieci (t.j. Dz. U. z 2023r., poz. 810);
5. Ustawy z dnia 4 kwietnia 2014r. o ustaleniu i wypłacie zasiłków dla opiekunów (t.j. Dz.U. z 2020r., poz. 1297);
6. Ustawy z dnia 4 listopada 2016 o wsparciu kobiet w ciąży i rodzin „Za życiem” (t. j. Dz.U. z 2020, poz. 1329 z późn. zm.);
7. Ustawy z dnia 5 grudnia 2014 r. o Karcie Dużej Rodziny (t. j. Dz. U. z 2021, poz. 1744 z późn. zm.);
8. Ustawy z dnia 9 czerwca 2011 r. o wspieraniu rodziny i systemie pieczy zastępczej (t.j. Dz. U. z 2022, poz. 447 z późn. zm.);
9. Ustawy o świadczeniach opieki zdrowotnej finansowanych ze środków publicznych (t. j. Dz.U. z 2022, poz. 2561 z późn. zm.);
10. Ustawy z dnia 29 lipca 2005r. o przeciwdziałaniu przemocy w rodzinie (t. j. Dz. U. z 2021, poz. 1249 z późn. zm.);
11. Ustawy z dnia 26 października 1982 r. o wychowaniu w trzeźwości i przeciwdziałaniu alkoholizmowi (t.j. Dz.U. z 2023, poz. 165 z późn. zm.);
12. Uchwały nr 140 Rady Ministrów z dnia 15 października 2018 w sprawie ustanowienia wieloletniego rządowego programu „Posiłek w szkole i w domu” na lata 2019-2023 (M.P. z 2018, poz. 1007);
13. Ustawa z dnia 7 września 1991r. o systemie oświaty (t.j. Dz.U. z 2022, poz. 2230);
14. Ustawa z dnia 21 czerwca 2001r. o dodatkach mieszkaniowych (t.j. Dz. U. z 2021, poz. 2021 z późn. zm.);
15. Ustawa z dnia 27 kwietnia 2001r. Prawo ochrony środowiska (t.j. Dz.U. z 2022, poz. 2556 z późn. zm.);
16. Ustawy z dnia 12 marca 2022r. o pomocy obywatelom Ukrainy w związku z konfliktem zbrojnym na terytorium tego państwa (t.j. Dz.U. z 2023, poz. 103 z późn. zm.);
17. Rozporządzenia Rady Ministrów z dnia 15 marca 2022r. w sprawie maksymalnej wysokości świadczenia pieniężnego przysługującego z tytułu zapewnienia zakwaterowania i wyżywienia obywatelom Ukrainy oraz warunków przyznawania tego świadczenia i przedłużania jego wypłaty (Dz.U. z 2022, poz. 605 oraz 654);
18. Ustawy z dnia 17 grudnia 2021r. o dodatku osłonowym (t.j. Dz.U. z 2023, poz. 759);
19. Ustawy z dnia 11 sierpnia 2022r. o dodatku węglowym (t.j. Dz.U. z 2023, poz. 141 z późn. zm.);
20. Ustawy z dnia 15 września 2022r. o szczególnych rozwiązaniach w zakresie niektórych źródeł ciepła w związku z sytuacją na rynku paliw (Dz.U. z 2022, poz. 1967 z późn. zm.);
21. Ustawa z dnia 7 października 2022r. o szczególnych rozwiązaniach służących ochronie odbiorców energii elektrycznej w 2023 roku w związku z sytuacją na rynku energii elektrycznej (t.j. Dz.U. z 2023, poz. 269 z późn. zm.);
22. Uchwał rady gminy, zawartych umów i porozumień.

Gminny Ośrodek Pomocy Społecznej w Szemudzie w 2022 roku realizował zadania z pomocy społecznej poprzez:

- systemowe i kompleksowe udzielanie wsparcia i pomocy osobom i rodzinom znajdującym się w trudnej sytuacji, której nie są oni w stanie samodzielnie pokonać,
- podejmowanie zadań zmierzających do usamodzielnienia się osób i rodzin oraz ich integracji ze środowiskiem,
- analizę i ocenę zjawisk rodzących zapotrzebowanie na świadczenia z pomocy społecznej,
- opracowywanie i realizację programów osłonowych.

Prawo do świadczeń z pomocy społecznej przysługuje osobom posiadającym obywatelstwo polskie oraz jednocześnie spełniającym warunek zamieszkiwania i pobytu na terytorium Rzeczypospolitej Polskiej. Prawo takie przysługuje również cudzoziemcom, jednakże po spełnieniu odrębnych warunków wskazanych w ustawie, w tym obywatelom Ukrainy.

Świadczenia pomocy społecznej udzielane są na wniosek:

1. osoby zainteresowanej,
2. jej przedstawiciela ustawowego,
3. innej osoby, za zgodą osoby zainteresowanej lub jej przedstawiciela ustawowego.

Pomoc społeczna może być także udzielana z urzędu, po uzyskaniu zgody osoby, której wsparcie ma być udzielone.

## II. STRUKTURA ORGANIZACYJNA GMINNEGO OŚRODKA POMOCY SPOŁECZNEJ W SZEMUDZIE

W Gminnym Ośrodku Pomocy Społecznej w Szemudzie funkcjonują działy: Kancelarii, Finansowo-Księgowy, Świadczeń rodzinnych, alimentacyjnych i wychowawczego, Pomocy środowiskowej i świadczeń, Placówka Wsparcia Dziennego. Oddzielne stanowisko obejmuje asystent rodziny oraz pracownik gospodarczy. Ponadto w GOPS swoje zadania realizuje Gminny Zespół Interdyscyplinarny ds. przeciwdziałania przemocy w rodzinie w Gminie Szemud oraz funkcjonuje Centrum Wspierania Rodzin, gdzie udzielana jest pomoc osobom uzależnionym od alkoholu oraz ich rodzinom, w tym psychologiczna. W GOPS realizowana jest również nieodpłatna pomoc prawna. Szczegółową strukturę określa poniższy schemat.

Schemat nr 1. Struktura organizacyjna GOPS w roku 2022

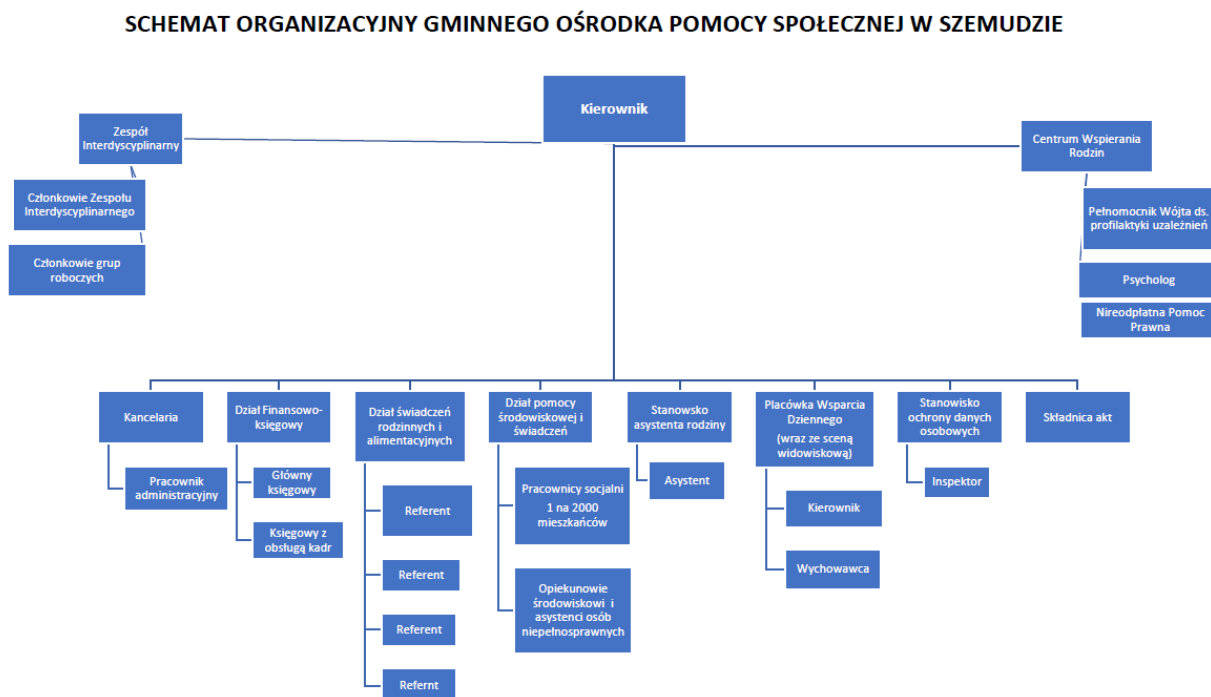

## III. BUDŻET ORAZ STRUKTURA WSZYSTKICH WYDATKÓW W PODZIALE NA ZADANIA

Gminny Ośrodek Pomocy Społecznej w Szemudzie w roku budżetowym 2022 na realizację zadań zleconych i własnych wydatkował łączną kwotę: **40.786.622,60 zł** z czego:

- ze środków budżetu gminy: **2.547.653,46 zł**.
- ze środków budżetu państwa: **38.238.969,14 zł**.

Szczegółową strukturę wydatków uwzględniającą rodzaje realizowanych zadań przedstawia tabela nr 1.

Tabela nr 1. Struktura wszystkich wydatków GOPS w 2022 roku w podziale na zadania

Podział zgodnie z klasyfikacją budżetową	Wydatki pokryte ze środków gminy	Wydatki pokryte z dotacji zewnętrznych
85154 Przeciwdziałanie alkoholizmowi. Ochrona zdrowia	200.411,12	0,00
85195 Pozostała działalność. Ochrona Zdrowia	0,00	477,00
85202 Domy Pomocy Społecznej	309.204,37	0,00
85205 Zadania w zakresie przeciwdziałania przemocy w rodzinie	4.131,60	0,00
85213 Składki na ubezpieczenie zdrowotne opłacane za osoby pobierające niektóre świadczenia z pomocy społecznej, niektóre świadczenia rodzinne	0,00	46.872,72
85214 Zasiłki i pomoc w naturze oraz składki na ubezpieczenie emerytalne i rentowe	222.165,32	120.000,00
85215 Dodatki mieszkaniowe	14.147,77	0,00
85216 Zasiłki stałe	0,00	605.826,93
85219 Ośrodek Pomocy Społecznej	1.226.380,89	240.418,15
85228 Usługi opiekuńcze i specjalistyczne usługi opiekuńcze	254.658,14	64.910,00
85230 Pomoc w zakresie dożywiania. Pomoc społeczna	77.000,00	308.000,00
85295 Pomoc społeczna- Pozostała działalność (dodatki osłonowe, świadczenia pieniężne dla obywateli Ukrainy)	0,00	3.757.238,03
85395 Pozostałe zadania w zakresie polityki społecznej (dodatki węglowe, dodatki dla gosp. domowych)	0,00	8.772.500,00
85415 Pomoc materialna o charakterze socjalnym (stypendium szkolne)	25.906,40	103.625,60
85501 Świadczenia wychowawcze. Rodzina (500+)	0,00	13.220.544,68
85502 Świadczenia rodzinne, świadczenia z funduszu alimentacyjnego oraz składki na ubezpieczenia emerytalne i rentowe z ubezpieczenia społecznego. Rodzina	27.000,00	10.899.597,46
85503 Karta Dużej Rodziny. Rodzina	0,00	3.886,00
85504 Wspieranie rodziny „Program Asystent rodziny na 2022”	0,00	3.000,00
85508 Rodziny zastępcze. Rodzina	186.647,85	0
85513 Składki na ubezpieczenie zdrowotne opłacane za osoby pobierające niektóre świadczenia rodzinne	0,00	92.072,57
<b>RAZEM</b>	<b>2.547.653,46</b>	<b>38.238.969,14</b>

Źródło: Opracowanie własne

Wydatkowano też kwotę w wysokości **164.142,10 zł** na usługę opieki wychowawczej oraz asystenta osobistego osoby niepełnosprawnej ze środków pozabudżetowych.

#### IV. POMOC SPOŁECZNA

Pomoc społeczna w myśl ustawy o pomocy społecznej jest instytucją polityki społecznej państwa i udziela pomocy, gdy osoba bądź rodzina nie jest w stanie własnymi siłami przezwyciężyć trudnej sytuacji życiowej.

W gminie Szemud w 2022 r. liczba mieszkańców wynosiła 19155 osób (stan na 31.12.2022r.). Z czego 5309 osób było w wieku od 0 do 18 r.ż. (27,72%), 11456 w wieku aktywności zawodowej (59,80%), natomiast seniorów 2390 osób (M- 903, K- 1487)- (12,48% wszystkich mieszkańców gminy). Wsparciem systemu pomocy społecznej objęto 455 rodzin, w tym 1299 osób. Analizując liczbę osób objętych wsparciem w stosunku do liczby mieszkańców gminy Szemud, można stwierdzić, że pomocą objęto 6,78 % ogółu ludności gminy. Notujemy tendencję spadkową liczby osób korzystających z pomocy społecznej w formie finansowej (w 2021r. wsparciem objętych było 7,29% ludności, a w 2020 – 8,68%).

Tabela nr 2. Liczba rodzin i osób objętych pomocą społeczną w latach 2020-2022

Rok	Liczba rodzin korzystających z pomocy społecznej	Liczba osób w rodzinach korzystających z pomocy społecznej	Liczba mieszkańców wg stanu na dzień 31 grudnia	Odsetek mieszkańców korzystających z pomocy społecznej w stosunku do ogólnej liczby mieszkańców
2020	532	1587	18275	8,68%
2021	438	1359	18637	7,29%
2022	455	1299	19155	6,78%

Źródło: Opracowanie własne na podstawie sprawozdań GOPS

Najczęstszymi powodami korzystania z pomocy społecznej było: ubóstwo, niepełnosprawność, długotrwała choroba, potrzeba ochrony macierzyństwa lub wielodzietności oraz bezradność w sprawach opiekuńczo-wychowawczych. Inne powody występują w pojedynczych przypadkach. W poniższej tabeli przedstawiono powody ubiegania się o pomoc z GOPS w latach 2020-2022 roku.

Tabela nr 3. Powody korzystania z pomocy GOPS

Lp.	Powody przyznania pomocy społecznej	2020	2021	2022
1	ubóstwo	268	223	198
2	bezdomność	6	9	9
3	potrzeba ochrony macierzyństwa i wielodzietności	149	125	125
4	bezrobocie	34	44	32
5	niepełnosprawność	255	221	209
6	długotrwała choroba	187	171	177
7	bezradność w sprawach opiekuńczo wychowawczych i prowadzenia gospodarstwa domowego (rodziny niepełne i wielodzietność)	58	37	31
8	przemoc w rodzinie	9	4	2
9	alkoholizm	22	24	21
10	trudności w przystosowaniu do życia po opuszczeniu zakładu karnego	1	1	3
11	zdarzenie losowe	4	4	5

Źródło: Opracowanie własne

Na podstawie powyższych danych można zauważyć, że liczba rodzin korzystających z pomocy społecznej spada prawie we wszystkich kategoriach. W wyniku analizy tych danych należy stwierdzić, że sytuacja finansowa rodzin z dziećmi uległa poprawie. Spowodowane jest to między innymi uzyskaniem wsparcia finansowego np. 500+, 300+ i inne. Nadal jednak znaczna liczba rodzin (31) korzysta z pomocy z powodu bezradności w sprawach opiekuńczo-

wychowawczych. Te rodziny, z uwagi na występowanie jednocześnie licznych problemów wymagają wsparcia w wielu obszarach, np. pomocy asystenta rodziny, pomocy terapeutycznej, psychologicznej, wsparcia środowiskowego. Poprawie uległa sytuacja osób niepełnosprawnych, którzy uzyskali uprawnienia do świadczenia uzupełniającego (tzw. 500+, które jest wypłacane z Zakładu Ubezpieczeń Społecznych), a także wzrostem świadczeń związanych z niepełnosprawnością (np. wzrost zasiłku pielęgnacyjnego, które od 01.11.2019r. wynosi 215,84 zł miesięcznie).

W ubiegłych latach można było zauważyć systematyczny spadek liczby rodzin korzystających z powodu bezrobocia. Jak wynika z danych Powiatowego Urzędu Pracy w Wejherowie sytuacja na rynku pracy ulegała poprawie.

Tabela nr 4. Liczba osób bezrobotnych w gminie Szemud oraz ich udział w stosunku do ogólnej liczby mieszkańców

Liczba osób bezrobotnych wg stanu na dzień	Liczba bezrobotnych ogółem	W tym kobiet	Udział bezrobotnych w stosunku do liczby mieszkańców gminy Szemud	Udział bezrobotnych w stosunku do liczby mieszkańców powiatu wejherowskiego
31 grudnia 2020	277	173	1,52%	2,05%
31 grudnia 2021	247	144	1,35%	1,59%
31 grudnia 2022	194	124	1,02%	1,56%

Źródło: Opracowanie własne na podstawie danych statystycznych Powiatowego Urzędu Pracy w Wejherowie

W roku 2022 liczba osób bezrobotnych z terenu gminy Szemud uległa zmniejszeniu, nadal jest niższa niż średnia w powiecie wejherowskim i najniższa ze wszystkich gmin w powiecie.

W ramach systemu pomocy społecznej świadczona jest praca socjalna skierowana na przywrócenie zdolności do samodzielnego życia osób i rodzin. Jest to szereg działań mających na celu ułatwienie funkcjonowania poprzez wzmacnianie i zwiększanie umiejętności samodzielnego rozwiązywania problemów. Prowadzona ona była m.in. w oparciu o kontrakt socjalny, mający na celu znalezienie najlepszego rozwiązania dla trudnych sytuacji życiowych klienta. Było to również szeroko rozumiane poradnictwo rodzinne i zawodowe, pomoc w załatwianiu spraw w innych instytucjach i organizacjach, motywowanie do podjęcia terapii np. uzależnień, czy podjęcia pracy.

**Kryteria dochodowe uprawniające do przyznania świadczeń z pomocy społecznej to:**

- dla osoby samotnie gospodarującej – maksymalnie 776 zł;
- dla osoby w rodzinie – maksymalnie 600 zł.

W 2022 roku wydatki Gminnego Ośrodka Pomocy Społecznej w Szemudzie na zadania z zakresu pomocy społecznej obrazuje tabela nr 5.

Tabela nr 5. Struktura wydatków GOPS w 2022 roku w podziale na zadania

Lp.	Rodzaj świadczenia	Liczba rodzin	Liczba osób w rodzinach	Kwota wypłaconych świadczeń w złotych
Zadania własne				
1.	Zasiłki stałe (dotacje)	100	129	605.826,93
2.	Zasiłki okresowe (dotacje)	44	165	120.000,00
3.	Dożywianie ogółem <ul style="list-style-type: none"> <li>• dotacja</li> <li>• własne</li> </ul> - zasiłki celowe na dożywianie w ramach rządowego programu „Pomoc państwa w zakresie dożywiania”: <ul style="list-style-type: none"> <li>• dotacja</li> <li>• własne</li> </ul> - dożywianie dzieci w szkołach <ul style="list-style-type: none"> <li>• dotacja</li> </ul>	87	245	385.000,00 308.000,00 77.000,00 50.410,28
		160	349 uczniów	0,00 50.410,28 308.000,00 26.589,72

	• własne			
4.	Zasiłki celowe i specjalne celowe (własne), zakup odzieży, obuwia, opału, żywności, artykułów szkolnych, drobne remonty, leki, świadczenia medyczne itp.	213	399	139.248,72
5.	Zdarzenia losowe (własne)	5	13	14.000,00
6.	Schronienie (własne)	9	9	60.806,88
7.	Pobyt w domu pomocy społecznej	8	8	309.204,37
8.	Sprawienie pogrzebu (własne)	2	2	8.109,72
9.	Pomoc w formie usług opiekuńczych (własne)	27	38	203.835,74
10.	Składki na ubezpieczenie zdrowotne podopiecznych	88	-	46.872,72
11.	Pomoc w formie specjalistycznych usług opiekuńczych dla osób z zaburzeniami psychicznymi (dotacja)	2	9	60.740,96
12.	Wynagrodzenie należne opiekunowi z tytułu sprawowania opieki przyznane przez Sąd	1	1	4.800,00

Źródło: Opracowanie własne

### 1. Zasiłki stałe

W ramach zadań własnych gminy Ośrodek przyznawał zasiłek stały oraz składki na ubezpieczenie zdrowotne. Zasiłek stały przysługuje pełnoletniej osobie samotnie gospodarującej lub pełnoletniej osobie pozostającej w rodzinie, całkowicie niezdolnej do pracy z powodu wieku lub niepełnosprawności, jeżeli jej dochód jest niższy od kryterium dochodowego osoby samotnie gospodarującej lub kiedy dochód na osobę w rodzinie jest niższy od kryterium dochodowego na osobę w rodzinie. Zasiłek stały jest świadczeniem dla osób całkowicie niezdolnych do pracy z powodu wieku lub niepełnosprawności. Z uwagi na sposób obliczania tego zasiłku jest on świadczeniem wyrównującym dochód osoby uprawnionej do wysokości odpowiedniego kryterium dochodowego.

Ogółem w 2022 roku, z tej formy pomocy skorzystało 114 osób, wypłacono 1183 świadczenia, na łączną kwotę – 605.709,76 zł. Środki pieniężne w całości pochodziły z dotacji celowej z budżetu państwa.

Tabela nr 6. Struktura wydatków na zasiłki stałe

Zasiłek stały	2021	2022
Kwota świadczeń	605.709,76zł	605.826,93 zł
Liczba świadczeń	1183	1079

Źródło: Opracowanie własne

Wydatki na zasiłki stałe w 2022 roku są zbliżone do roku poprzedniego. Maksymalna wysokość zasiłku stałego dla osoby samotnie gospodarującej wynosi 719,00 zł.

### 2. Zasiłki okresowe

Zasiłek okresowy przysługuje w szczególności ze względu na długotrwałą chorobę, niepełnosprawność, bezrobocie, niemożność otrzymania lub nabycia uprawnień do świadczeń z innych systemów ubezpieczenia społecznego:

- a) osobie samotnie gospodarującej, której dochód jest niższy od kryterium dochodowego osoby samotnie gospodarującej,
- b) rodzinie, której dochód jest niższy od kryterium dochodowego rodziny.

Zasiłek okresowy ustala się do wysokości różnicy między kryterium dochodowym, a dochodem osoby lub rodziny. Minimalna wysokość zasiłku okresowego wynosi 20 zł miesięcznie.

Tabela nr 7. Struktura wydatków na zasiłki okresowe

Zasiłek okresowy	2021	2022
Kwota świadczeń	130.000,00 zł	120.000,00 zł
Liczba świadczeń	255	180

Źródło: Opracowanie własne

### 3. Zakup posiłków oraz zasiłki na zakup żywności w ramach programu „Posiłek w szkole i w domu”

W 2022 roku Ośrodek realizował rządowy Program „Posiłek w szkole i w domu”. Pomoc w formie dożywiania udzielana była dzieciom do 7 r.ż. oraz uczniom szkół podstawowych i ponadpodstawowych. Z tej formy pomocy w 2022 roku mogły skorzystać osoby, bądź rodziny, których dochód nie przekraczał odpowiednio 150 % kwoty kryterium dochodowego osoby samotnie gospodarującej (1164,00 zł) lub dla osoby w rodzinie (900,00 zł). Od początku 2023 roku obowiązują wyższe kryteria dochodowe uprawniające do pomocy z programu "Posiłek w szkole i w domu". Zmiany dotyczą podwyższenia kryterium dochodowego do 200 % kwoty kryterium dla osoby samotnie gospodarującej (1552,00zł) lub dla osoby w rodzinie (1200,00zł).

Rządowy Program „Posiłek w szkole i w domu” w 2022 roku realizowany był zgodnie z porozumieniem zawartym z Wojewodą. Na realizację zadania ogółem wydatkowano 385 000,00 zł, z tego dotacja stanowiła 308 000,00 zł, zaś środki własne gminy 77 000,00 zł. Na posiłki przyznane decyzją wydatkowano 334 897,72 zł, natomiast na zasiłki celowe na żywność wydatkowano kwotę 50 410,28 zł. Programem zostało objętych ogółem 349 uczniów, zaś z zasiłku celowego skorzystało 87 rodzin.

### 4. Zasiłki celowe i specjalne celowe

Zasiłek celowy może być przyznany na zaspokojenie niezbędnej potrzeby życiowej, a w szczególności na pokrycie części lub całości kosztów zakupu żywności, leków i leczenia, opatu, odzieży, niezbędnych przedmiotów użytku domowego, koniecznych i niezbędnych drobnych remontów i napraw w mieszkaniu, a także pokrycie kosztów pogrzebu. W 2022 roku Ośrodek przyznał pomoc w formie zasiłków celowych i specjalnych celowych dla 213 rodzin. Ogółem wydatkowano 139.248,72 zł. Zasiłki celowe przyznawano m.in. na zakup opatu na okres zimowy, zakup leków i odzieży, zakup żywności. Zasiłki specjalne celowe przyznano osobom i rodzinom, gdzie przekroczone zostało kryterium dochodowe, a występowała szczególna okoliczność trudnej sytuacji np. ciężka choroba lub niepełnosprawność.

### 5. Zasiłki celowe – zdarzenia losowe

W 2022 roku wydatkowano kwotę 14.000,00 na pokrycie wydatków związanych z wystąpieniem zdarzenia losowego, dla 5 rodzin, u których wystąpił pożar lub inne zdarzenie losowe.

### 6. Schronienie

Gmina ma obowiązek zapewnić schronienie, odzież i posiłek osobom tego pozbawionym. Ze środków GOPS pokrywane były koszty pobytu naszych mieszkańców w schroniskach. Na ten cel w 2022 r. wydatkowano 60.806,88 zł (9 osób bezdomnych). Na ten wydatek składają się: koszty noclegu, posiłków, niezbędnej odzieży, obuwia i środków czystości.

### 7. Pobyt w domu pomocy społecznej

Zgodnie z ustawą o pomocy społecznej, Ośrodek wydawał decyzje o skierowaniu do domów pomocy społecznej i odpłatności za pobyt dla osób niepełnosprawnych i w podeszłym wieku. Pracownicy socjalni kompletowali dokumenty niezbędne do uzyskania skierowania i umieszczenia w DPS. W 2022 roku gmina Szemud ponosiła wydatki związane z przebywaniem 8 osób w domach pomocy społecznej na terenie powiatu i województwa. Roczny koszt utrzymania pensjonariuszy w tych placówkach wyniósł – 309.204,37 zł.



Tabela nr 8. Wydatki związane z pobytem mieszkańców gminy Szemud w domach pomocy społecznej w latach 2021 - 2022.

<b>Pobyt w domu pomocy społecznej</b>	<b>2021</b>	<b>2022</b>
Liczba mieszkańców gminy przebywających w DPS	8	8
Wydatki za pobyt mieszkańców w dps	260.027,21 zł	309.204,37zł

Źródło: Opracowanie własne

Jak wynika z tabeli nr 8, liczba mieszkańców gminy Szemud przebywających w domach pomocy społecznej nie zmieniła się, jednak z uwagi na wzrosty kosztów pobytu za jednego mieszkańca zwiększyła się łączna kwota wydatków na ten cel.

## 8. Sprawienie pogrzebu

Zgodnie z ustawą o pomocy społecznej zadaniem własnym gminy o charakterze obowiązkowym jest sprawienie pogrzebu, w tym osobom bezdomnym. W 2022 roku Ośrodek sprawił 2 pogrzeby i na ten cel wydatkowano kwotę 8.109,72 zł.

## 9. Pomoc w formie usług opiekuńczych i specjalistycznych usług opiekuńczych i specjalistycznych usług opiekuńczych dla osób z zaburzeniami psychicznymi

Pomoc w postaci usług opiekuńczych realizowana jest w celu udzielenia wsparcia osobie wymagającej pomocy w środowisku lokalnym. Liczbę osób korzystających z pomocy w postaci usług opiekuńczych i specjalistycznych usług opiekuńczych określa poniższa tabela.

Tabela nr 9. Liczba rodzin i osób korzystających z pomocy w postaci usług opiekuńczych

<b>Rodzaj usług</b>	<b>2021</b>		<b>2022</b>	
	Liczba rodzin	Łączna liczba świadczeń	Liczba rodzin	Łączna liczba świadczeń
Usługi opiekuńcze	23	7557	27	8276
Specjalistyczne usługi opiekuńcze	1	64	0	0
Specjalistyczne usługi opiekuńcze dla osób z zaburzeniami psychicznymi	3	745	2	708

Źródło: Opracowanie własne

Opiekunki udzielające pomocy podopiecznym, zatrudnione są w Gminnym Ośrodku Pomocy Społecznej w Szemudzie. W wielu przypadkach są to osoby z najbliższego otoczenia osoby chorej, którą oni sami wybrali, ponieważ już wcześniej tę osobę znali, jest ich sąsiadką i w jej obecności czują się bezpiecznie. W gminie Szemud, w wielu rodzinach nadal funkcjonuje przekonanie, że oddanie osoby starszej do domu pomocy społecznej jest negatywnie odbierane, szczególnie gdy dzieci otrzymały od rodziców gospodarstwo rolne. Tam nadal mieszkają rodziny wielopokoleniowe, a pomoc w postaci usług opiekuńczych udzielana jest tylko wtedy, gdy opieka osób wspólnie zamieszkujących jest niewystarczająca z powodu np. braku umiejętności opiekowania się osobą leżącą, wymagającą specjalistycznej opieki medycznej i pielęgniarstwa. Specjalistyczne usługi opiekuńcze realizowane są w rodzinach, w których dzieci z niepełnosprawnościami wymagają takiej pomocy (zgodnie z zaleceniami lekarskimi). Łączny koszt w 2022 roku usług opiekuńczych (zadania własne) wyniósł 203.835,74zł, natomiast specjalistycznych usług opiekuńczych (zlecone) – koszt wyniósł 60.740,96zł. Usługi opiekuńcze są odpłatne, jeżeli dochód osoby samotnie gospodarującej lub rodziny przekracza kryterium dochodowe określone w ustawie o pomocy społecznej.

## 10. Składki na ubezpieczenie zdrowotne

Zgodnie z ustawą o pomocy społecznej za osoby pobierające zasiłki stałe Ośrodek opłaca składki na ubezpieczenie zdrowotne w wysokości 9% od kwoty świadczenia w okresie pobierania zasiłku. Składka zdrowotna opłacana jest w sytuacji, gdy osoba nie ma możliwości posiadania ubezpieczenia zdrowotnego z innego tytułu np. jako członek rodziny.

## 11. Wynagrodzenie za sprawowanie opieki

Zgodnie z art. 53a ustawy o pomocy społecznej, wynagrodzenie za sprawowanie opieki wypłaca się w wysokości ustalonej przez sąd. W gminie Szemud w 2022 wynagrodzenie za sprawowanie opieki wypłacano 1 osobie sprawującej opiekę nad osobą ubezwłasnowolnioną. Łączny koszt wyniósł: 4.800,00zł.

## VI. ŚWIADCZENIA RODZINNE, ALIMENTACYJNE I WYCHOWAWCZE

### 1. Świadczenia rodzinne

System świadczeń rodzinnych działający od maja 2004r. jest kolejnym zadaniem zleconym Ośrodkowi do realizacji. Celem systemu pomocy rodzinie wprowadzonego ustawą o świadczeniach rodzinnych jest stworzenie spójnego wsparcia rodziny znajdującej się w trudnej sytuacji materialnej, wychowującej dzieci uczęszczające do szkoły - w tym niepełnosprawne. Podstawowym świadczeniem jest w dalszym ciągu zasiłek rodzinny wraz z dodatkami. Oprócz tego przyznawane jest świadczenie pielęgnacyjne, niezależny od dochodu zasiłek pielęgnacyjny.

**Kryteria dochodowe uprawniające do przyznania świadczeń rodzinnych to:**

- na jedną osobę w rodzinie – maksymalnie 674 zł;
- na jedną osobę w rodzinie jeśli w rodzinie jest dziecko niepełnosprawne – maksymalnie 764 zł

Rozszerzono pomoc dla rodzin dzięki wprowadzeniu nowego rozwiązania dla rodzin przekraczających powyższe kryteria poprzez rozliczanie zasiłków rodzinnych metodą „złotówka za złotówkę”.

Od 1 stycznia 2016 roku rodzic, który nie ma uprawnienia do zasiłku macierzyńskiego z ZUS i KRUS może ubiegać się o przyznanie świadczenia rodzicielskiego. Świadczenie to przysługuje:

- 1) matce albo ojcu,
- 2) opiekunowi faktycznemu dziecka w przypadku objęcia opieką dziecka w wieku do ukończenia 7 roku życia, a w przypadku dziecka, wobec którego podjęto decyzję o odroczeniu obowiązku szkolnego – do ukończenia 10 roku życia;
- 3) rodzinie zastępczej, z wyjątkiem rodziny zastępczej zawodowej;
- 4) osobie, która przysposobiła dziecko.

**Świadczenie rodzicielskie wynosi 1000zł miesięcznie i przysługuje 52 tygodnie od dnia porodu. Jego przyznanie nie jest uzależnione od kryterium dochodowego.**

Tabela nr 10. Struktura wydatków na świadczenia rodzinne w roku 2022

L.p	Rodzaj świadczenia	Liczba świadczeń	Kwota wypłaconych świadczeń w złotych
<b>Zasiłek rodzinny wraz z dodatkami do zasiłku rodzinnego</b>			
1.	Zasiłek rodzinny	16266	1.840.484,53
2	Dodatek z tytułu urodzenia dziecka	90	49148,01
3.	Dodatek z tytułu opieki nad dzieckiem w okresie korzystania z urlopu wychowawczego	424	163682,60
4.	Dodatek z tytułu samotnego wychowywania dziecka	447	86274,20
5.	Dodatek z tytułu kształcenia i rehabilitacji dziecka niepełnosprawnego	1072	112905,94
6.	Dodatek z tytułu rozpoczęcia roku szkolnego	1692	89631,41
7.	Dodatek z tytułu wychowania dziecka w rodzinie wielodzietnej	4485	411628,44
8.	pokrycie wydatków związanych z zamieszkiwaniem w miejscowości, w której znajduje się siedziba szkoły	0	0,00

9.	pokrycie wydatków związanych z dojazdem do miejscowości, w której znajduje się siedziba szkoły	2005	130413,41
<b>Świadczenia opiekuńcze</b>			
10.	Zasiłek pielęgnacyjny	9544	2059976,96
11.	Świadczenie pielęgnacyjne	1889	3979530,80
12.	Specjalny zasiłek opiekuńczy	197	122140,00
<b>Jednorazowe zapomogi z tytułu urodzenia się dziecka</b>			
13.	Jednorazowa zapomoga z tytułu urodzenia się dziecka (z dotacji)	133	133000,00
14.	Jednorazowa zapomoga z tytułu urodzenia się dziecka (ze środków własnych)	54	27000,00
<b>Świadczenie rodzicielskie</b>			
15.	Świadczenie rodzicielskie	560	512765,10
<b>Zasiłek dla opiekuna</b>			
16.	Zasiłek dla opiekuna	59	36.580,00
<b>Składki na ubezpieczenie emerytalne i rentowe</b>			
17.	Składki na ubezpieczenie emerytalne i rentowe opłacane za osoby pobierające świadczenie pielęgnacyjne	1091	635.936,88
18.	Składki na ubezpieczenie emerytalne i rentowe opłacane za osoby pobierające specjalny zasiłek opiekuńczy	108	18.372,07
19.	Składki na ubezpieczenie emerytalne i rentowe opłacane za osoby pobierające zasiłek dla opiekuna	36	6.142,32

Źródło: Opracowanie własne

Powyższa tabela określa strukturę wydatków na świadczenia rodzinne realizowane w GOPS. W 2022 roku ze świadczeń rodzinnych skorzystało 1755 rodzin (łącznie wydano 1547 decyzji).

## 2. Świadczenia wychowawcze

W 2022 roku Gminny Ośrodek Pomocy Społecznej w Szemudzie częściowo realizował zadanie w postaci wypłaty świadczenia wychowawczego do końca maja 2022 roku (realizowano jeszcze niektóre wnioski o to świadczenie z ubiegłego roku lub tzw. koordynacji). W 2022 roku na ten cel wydatkowano kwotę 13.176.060,38 zł.

Tabela nr 11. Liczba złożonych wniosków i przyznanych świadczeń wychowawczych (500+)

	<b>2022</b>
<b>Liczba złożonych wniosków o przyznanie świadczenia</b>	<b>3</b>
<b>z tego w formie elektronicznej</b>	<b>0</b>
<b>Liczba przyznanych świadczeń</b>	<b>57</b>
<b>Liczba wydanych decyzji /informacji</b>	<b>45/57</b>
<b>Kwota wypłaconych świadczeń w złotych</b>	<b>13.176.060,38</b>

Źródło: opracowanie własne

W związku ze zmianą ustawy od stycznia 2022 roku to zadanie (nowe wnioski) realizuje Zakład Ubezpieczeń Społecznych.

### 3. Wsparcie kobiet w ciąży i rodzin „Za życiem”

Od 1 stycznia 2017 roku z tytułu urodzenia dziecka z ciężkim i nieodwracalnym upośledzeniem albo nieuleczalną chorobą zagrażającą życiu, przysługuje prawo do jednorazowego świadczenia w wysokości 4000,00 zł przyznany na podstawie ustawy z dnia 4 listopada 2016 roku o wsparciu kobiet w ciąży i rodzin „Za życiem”. Świadczenie przysługuje bez względu na osiągnięte dochody. W gminie Szemud w 2022 roku wypłacono 5 takich świadczeń na łączną kwotę 20.000,00 zł.

### 4. Fundusz alimentacyjny

Świadczenia z funduszu alimentacyjnego to rodzaj finansowego wsparcia, skierowany do rodzin, których dzieci pomimo zasądzonych od rodzica wyroków sądu alimentów, są ich pozbawione z powodu bezskuteczności egzekucji sądowej. W takich okolicznościach państwo zastępczo wypłaca osobom uprawnionym świadczenia pieniężne w wysokości zgodnej z wyrokiem sądowym, nie więcej jednak niż 500zł na dziecko.

**Kwota kryterium dochodowego uprawniającego do przyznania świadczenia od 1 października 2020 wynosi 900zł na osobę w rodzinie.**

W 2022 roku liczba świadczeń z funduszu alimentacyjnego zmniejszyła się w stosunku do roku poprzedniego, natomiast kwota wydatków na te świadczenia wyniosła 239.810,00 zł.

Tabela nr 12. Struktura wydatków na fundusz alimentacyjny

	<b>2020</b>	<b>2021</b>	<b>2022</b>
<b>Liczba świadczeń z funduszu alimentacyjnego</b>	<b>705</b>	<b>618</b>	<b>599</b>
<b>Kwota wypłaconych świadczeń w złotych</b>	<b>265.720,00</b>	<b>237.955,00</b>	<b>239.810,00</b>

Źródło: Opracowanie własne

Spadek liczby świadczeń z funduszu alimentacyjnego, zdaniem pracowników GOPS spowodowany jest zwiększeniem dochodów rodzin, w tym najniższej krajowej oraz poprawa skuteczności działań wobec dłużników alimentacyjnych.

### 5. Działania wobec dłużników alimentacyjnych

Postępowanie w sprawie funduszu alimentacyjnego nie sprowadza się do przyjęcia wniosku i wydania decyzji wierzycielowi, ale polega również na przeprowadzeniu postępowania wobec dłużników alimentacyjnych. Dłużnik alimentacyjny jest zobowiązany do zwrotu organowi właściwemu wierzyciela należności w wysokości świadczeń wypłaconych z funduszu alimentacyjnego osobie uprawnionej łącznie z ustawowymi odsetkami.

Na skutek podjętych działań dłużnicy alimentacyjni w 2022r. dokonali zwrotu z tytułu wypłaconych świadczeń z funduszu alimentacyjnego na łączną kwotę 106.415,71 zł.

Tabela nr 13. Działania podejmowane wobec dłużników alimentacyjnych

Rodzaj działania	Liczba działań
Otrzymane od organu właściwego wierzyciela wnioski o podjęcie działań wobec dłużnika alimentacyjnego	24
Przeprowadzone przez organ właściwy dłużnika wywiady alimentacyjne oraz odebrane oświadczenia majątkowe	23
Przekazanie komornikowi sądowemu informacji mających wpływ na egzekucję zasądzonych świadczeń alimentacyjnych, w tym pochodzących z wywiadu alimentacyjnego oraz oświadczenia majątkowego	72
Poinformowanie powiatowego urzędu pracy o potrzebie aktywizacji zawodowej dłużnika alimentacyjnego	3
Zobowiązanie dłużnika alimentacyjnego do zarejestrowania się w urzędzie pracy jako osoba bezrobotna lub poszukująca pracy	5
Wszczęcie postępowania dotyczącego uznania dłużnika alimentacyjnego za uchylającego się od zobowiązania alimentacyjnego	5
Wydanie decyzji o uznaniu dłużnika alimentacyjnego za uchylającego się od zobowiązań alimentacyjnego	3
Złożenie wniosku o ściganie za przestępstwa określone w art. 209 § Kodeksu Karnego	4
Skierowanie do starosty wniosku o zatrzymanie prawa jazdy dłużnika alimentacyjnego	2
Przekazanie informacji gospodarczej o zobowiązaniu lub zobowiązaniach dłużnika alimentacyjnego wynikających z tytułów, o których mowa w art. 28ust. 1 pkt 1 i 2 ustawy, w przypadku powstania zaległości za okres dłuższy niż 6 miesięcy	25

Źródło: Opracowanie własne

## VII. POZOSTAŁE ZADANIA

### 1. Czyste powietrze

W dniu 21 października 2020 roku został ogłoszony nabór wniosków do drugiej części Programu „Czyste powietrze”, która daje możliwość ubiegania się uboższej części naszego społeczeństwa o większe środki finansowe czyli podwyższony poziom finansowania. Osoba fizyczna, która zamierza złożyć wniosek o przyznanie podwyższonego poziomu finansowania musi posiadać zaświadczenie o wysokości przeciętnego miesięcznego dochodu przypadającego na jednego członka gospodarstwa domowego. Dochodem jest dochód w rozumieniu art. 3 pkt.1 ustawy z dnia 28 listopada 2003 r. o świadczeniach rodzinnych. To zadanie od października 2020 jest realizowane przez GOPS. W roku 2022 wystawiono 116 takich zaświadczeń.

### 2. Karta Dużej Rodziny

Rządowy program Karty Dużej Rodziny prowadzony jest od czerwca 2014r. Karta Dużej Rodziny to system zniżek i dodatkowych uprawnień dla rodzin 3+ zarówno w instytucjach publicznych, jak i w firmach prywatnych. Posiadacze KDR mają możliwość tańszego korzystania z oferty podmiotów m.in. z branży spożywczej, paliwowej, bankowej, transportowej, edukacyjnej czy rekreacyjnej. Od 1 stycznia 2019 roku uprawnienie do Karty Dużej Rodziny uzyskali wszyscy rodzice, którzy kiedykolwiek posiadali na utrzymaniu co najmniej troje dzieci - bez względu na ich wiek w chwili składania wniosku. W 2022 roku łącznie wydano 642 Karty Dużej Rodziny.

### 2. Realizacja Programu Operacyjnego Pomoc Żywnościowa

Ośrodek Pomocy Społecznej we współpracy z Bankiem Żywności w Trójmieście (dysponent żywności) realizował Program Operacyjny Pomoc Żywnościowa 2014-2020 współfinansowany z Europejskiego Funduszu Pomocy Najbardziej Potrzebującym w ramach którego, pomocą objęto 824 osoby. Pracownicy GOPS rozdysponowali 17,67 ton żywności. Jedna osoba w ciągu roku otrzymała 22,03 kg żywności. Rodziny otrzymały nieodpłatnie artykuły spożywcze – wsparcie

w formie paczek żywnościowych, w których skład wchodziły: groszek z marchewką, koncentrat pomidorowy, powidła śliwkowe, makaron jajeczny, mleko UHT, szynka drobiowa, szynka wieprzowa, filet z makreli w oleju, cukier biały i olej rzepakowy. Z uwagi na pandemię nie było działań towarzyszących i warsztatów.

### 3. Świadczenie usług teleopieki dla osób starszych i niepełnosprawnych

Usługa TELEOPIEKI skierowana jest do osób starszych, samotnych, schorowanych, o małym stopniu samodzielności. Umożliwia całodobowe wzywanie pomocy w przypadku zagrożenia życia, zdrowia lub bezpieczeństwa. Oferta skierowana jest przede wszystkim do osób, które pozostają na długie godziny i dni same w domu i obawiają się, że w tym czasie mogą być pozbawione pomocy w nagłej potrzebie. W gminie Szemud w 2022 roku tą formą opieki objętych było 6 osób, a łączny koszt zadania wyniósł 2520,00zł.

### 4. Ustalania prawa do bezpłatnej opieki zdrowotnej

Ośrodek pomocy społecznej realizuje zadanie gminy polegające na ustalaniu uprawnień osób do bezpłatnej opieki zdrowotnej, finansowanej ze środków publicznych. Prawo do bezpłatnych świadczeń zdrowotnych określa art. 54 ustawy o świadczeniach opieki zdrowotnej finansowanych ze środków publicznych i wydawane jest na okres 90 dni. W 2022 roku wydano 17 decyzji w tej sprawie.

### 5. Wspieranie rodziny

W 2022 roku Gminny Ośrodek Pomocy Społecznej w Szemudzie zadania z zakresu wspierania rodziny wykonywał w oparciu o Gminny Program Wspierania Rodziny w Gminie Szemud na lata 2020-2022. Szczegółowa informacja ze wsparcia rodzin i pieczy zastępczej zostanie przedstawiona Radzie Gminy Szemud w odrębnym sprawozdaniu.

### 6. Pomoc materialna o charakterze socjalnym (stypendia i zasiłki szkolne)

Na mocy Uchwały Rady Gminy Szemud z dnia 18 grudnia 2019 roku zadania z zakresu ustawy o systemie oświaty tj. w sprawie stypendiów szkolnych i zasiłków szkolnych realizowane są przez Gminny Ośrodek Pomocy Społecznej w Szemudzie. Poniższa tabela określa strukturę wydatków na te świadczenia.

Tabela nr 14. Struktura wydatków na stypendia i zasiłki szkolne

Lp.	Rodzaj świadczenia	Okres świadczenia	Liczba świadczeń	Kwota wypłaconych świadczeń w złotych
1.	Stypendium szkolne o charakterze socjalnym	I-VI/2022	132	65.901,00 zł
2.	Stypendium szkolne o charakterze socjalnym	IX-XII/2022	123	61.151,00 zł
3.	Zasiłek szkolny	I-XII/2022	4	2.480,00 zł

Źródło: Opracowanie własne

### 7. Dodatki mieszkaniowe

O dodatek mieszkaniowy, mogą się ubiegać osoby, które mieszkają w mieszkaniu wynajętym, komunalnym, spółdzielczym, własnościowym lub w domu prywatnym. Decyzja o jego przyznaniu zależy od dochodu rodziny, metrażu mieszkania i wysokości opłat za zajmowany lokal. Dodatek mieszkaniowy przysługuje, jeżeli średni miesięczny dochód na jednego członka gospodarstwa domowego w okresie 3 miesięcy poprzedzających datę złożenia wniosku nie przekracza w gospodarstwie jednoosobowym 40% przeciętnego wynagrodzenia w gospodarce narodowej, obowiązującego w dniu złożenia wniosku (ostatnio ogłoszonego przez Prezesa Głównego Urzędu Statystycznego), a w gospodarstwie wieloosobowym 30% przeciętnego wynagrodzenia. W 2022r. kryterium dochodowe wynosiło 2265,01zł w gospodarstwie jednoosobowym oraz 1698,76 zł w gospodarstwie wieloosobowym. W 2022r. dodatek mieszkaniowy został wypłacony 4 rodzinom w łącznej wysokości 14 147,77zł.

### 8. Usługa opieki wytchnieniowej

Realizacja programu „Opieka wytchnieniowa” w latach 2020, 2021 i 2022 finansowanego z Solidarnościowego Funduszu Wsparcia Osób Niepełnosprawnych. W ramach tego zadania z pomocy usługi opieki wytchnieniowej w 2022

roku skorzystało 5 osób niepełnosprawnych (z tego 4 dzieci). Głównym celem Programu jest wsparcie członków rodzin lub opiekunów sprawujących bezpośrednią opiekę nad osobami niepełnosprawnymi poprzez możliwość uzyskania doraźnej, czasowej pomocy w formie usługi opieki wytchnieniowej.

Tabela nr 15. Opieka wytchnieniowa

Okres realizacji	2020	2021	2022
Łączna liczba zrealizowanych godzin	720	1200	1200
Liczba osób objętych pomocą	3	5	5
Otrzymane środki	23 040,00 zł	48 960,00 zł	48 960,00 zł
Wkład własny	5 760,00 zł	0,00	0,00
Wydatkowane środki	28 800,00 zł	48 960,00 zł	48 960 zł

Źródło: Opracowanie własne

## 9. Usługi Asystenta Osobistego Osoby Niepełnosprawnej

Realizacja programu „Asystent osobisty osoby niepełnosprawnej” -edycja 2022 finansowana była w całości z Solidarnościowego Funduszu Wsparcia Osób Niepełnosprawnych. Na realizację zadania otrzymano 135 711 zł, a wydatkowano 115 182,10zł. W ramach Programu objęto wsparciem 4 dorosłe osoby niepełnosprawne i zrealizowano 2 745 godzin usług asystenckich. Głównym celem Programu jest wsparcie osób niepełnosprawnych w wykonywaniu codziennych czynności, funkcjonowaniu w życiu społecznym i zwiększenie ich szans na bardziej niezależne i samodzielne życie.

## 10. Placówka Wsparcia Dziennego

W 2022 roku Placówka Wsparcia Dziennego w Szemudzie przy ul. Sportowej 2 otrzymała nazwę – Klub Młodzieżowy „Żarówka”. Nazwa oraz logo placówki powstało z inicjatywy dzieci i młodzieży. Do placówki przyjęto łącznie trzydzieścioro dzieci i młodzieży, które zostały podzielone na dwie grupy w przedziale wiekowym: 10-12 lat oraz 12-18 lat. Zajęcia odbywały się 4 razy w tygodniu tj. poniedziałki, środy, czwartki i piątki, w godzinach popołudniowych nie kolidujących z obowiązkiem szkolnym dzieci i młodzieży. Podczas zajęć dzieciom i młodzieży zapewniono pełnowartościowy posiłek oraz przekąski. Szczególnym celem placówki było: wsparcie procesu edukacyjnego przez pomoc w nauce i przezwyciężanie trudności szkolnych, wzmocnienie procesu integracji ze społeczeństwem, wzmocnienie poczucia własnej wartości i dostarczenie pozytywnych wzorców zachowań, zapewnienie bezpiecznych form spędzanie czasu wolnego, rozwój talentów i zainteresowań.

Dzieci i młodzież wraz z wychowawcami uczestniczyły w wielu zajęciach zorganizowanych, takich jak : obóz sportów wodnych, zajęcia socjoterapii dotyczącej uzależnień, wyjazd na kęgle, łyżwy, do kina, warsztaty edukacyjne – rzeźbienie w drewnie, ogniska oraz wiele innych. Dzięki odpowiedniemu wyposażeniu Placówki Wsparcia Dziennego wychowawcy mogli przeprowadzać z dziećmi i młodzieżą zajęcia kulinarne, muzyczne, teatralne, seanse filmowe oraz różnego rodzaju gry terapeutyczne. Budynek wyposażony jest również w pokój terapeutyczny, w którym wychowawca na osobności może porozmawiać z podopiecznymi.

## 11. Współpraca z organizacjami pozarządowymi i innymi instytucjami

- Organizacja kolonii dla dzieci i młodzieży z terenu gminy Szemud, łącznie ze zorganizowanego wypoczynku skorzystało 45 dzieci;
- Współpraca z sektorem pozarządowym i innymi podmiotami odbywa się na zasadzie partnerstwa, wzajemnym wsparciu w działaniach, – podpisano porozumienia o współpracy ze Stowarzyszeniem Lesók oraz Gminnym Centrum Sportu i Rekreacji w Szemudzie;

- Współpraca z PCPR w zakresie wspierania rodziny oraz przeciwdziałania przemocy w rodzinie (udział w grupach roboczych, przygotowywanie danych na potrzeby programów realizowanych przez powiat wejherowski);
- Współpraca z Policją w zakresie monitorowania miejsc pobytu osób bezdomnych z tereny gminy Szemud, a także przeciwdziałania przemocy w rodzinie.
- Przygotowanie 120 paczek świątecznych dla osób samotnych i niepełnosprawnych, które zostały rozwiezione przez pracowników socjalnych.
- Współpraca w zakresie aktywizacji seniorów, w tym Kafejki dla seniorów (około 80 osób) prowadzone przez Stowarzyszenie Lesok. Spotkania odbywały się w 4 Kafejkach Aktywnego Seniora przy Bibliotekach Publicznych w Szemudzie, Kielnie, Łebnie i Bojanie.
- Przygotowanie paczek dla seniorów podczas Gminnego Dnia Seniora w Bojanie.

## 12. Pomoc dla obywateli Ukrainy

W związku z wybuchem wojny na Ukrainie dnia 12 marca 2022r. uchwalona została ustawa o pomocy obywatelom Ukrainy w związku z konfliktem zbrojnym na terytorium tego państwa. Utworzony został Fundusz Pomocy, z którego przeznaczono środki rządowe na pomoc obywatelom Ukrainy, którzy wjechali legalnie na terytorium Rzeczypospolitej Polskiej w okresie od dnia 24 lutego 2022 r. i deklarowali zamiar pozostania na terytorium Polski. Obywatelom Ukrainy, którego pobyt na terytorium Rzeczypospolitej Polskiej jest uznawany za legalny i który został wpisany do rejestru PESEL, mogą być przyznawane świadczenia pieniężne i niepieniężne, na zasadach i w trybie ustawy z dnia 12 marca 2004 r. o pomocy społecznej.

Tabela nr 16. Świadczenia dla obywateli Ukrainy

Lp.	Nazwa świadczenia	Liczba rodzin	Liczba osób w rodzinach	Kwota wypłaconej pomocy w zł
1	Jednorazowe świadczenie 300zł na osobę	309	619	185.700,00
2	Zasiłek okresowy	6	14	9.827,34
3	Zasiłek stały	2	2	3.959,84
4	Zasiłek celowy na dożywianie dzieci w przedszkolu	6	24	4.780,72
5	Zasiłek celowy na dożywianie dzieci w szkole	27	85	12.374,72

Źródło: Opracowanie własne

Ponadto pomocą doraźną w postaci zakupu posiłków w szkole i przedszkolu na okres 3 miesięcy zostało objętych 123 dzieci na kwotę 22.634,82zł.

GOPS realizował też wypłatę świadczenia pieniężnego za zapewnienie zakwaterowania i wyżywienia obywatelom Ukrainy przebywającym na terytorium Rzeczypospolitej Polskiej, w związku z działaniami wojennymi prowadzonymi na terytorium Ukrainy zgodnie z Ustawą z dnia 12 marca 2022 r. o pomocy obywatelom Ukrainy w związku z konfliktem zbrojnym na terytorium tego państwa (Dz. U. z 2022 r., poz. 583 z późn. zm.). Świadczenie to przysługiwało każdemu podmiotowi, w szczególności osobie fizycznej prowadzącej gospodarstwo domowe, który zapewni na własny koszt zakwaterowanie i wyżywienie obywatelom Ukrainy, którzy przybyli na terytorium RP po rozpoczęciu wojny tj. po 24.02.2022r. Wysokość świadczenia wynosiła 40 zł za osobę za każdy dzień i było wypłacane z dołu. Okres przysługiwania świadczenia określała w.w. ustawa o pomocy obywatelom Ukrainy, która była kilkakrotnie nowelizowana. Wnioskodawca pod rygorem odpowiedzialności karnej za złożenie fałszywego oświadczenia oświadczał, że za okres, którego dotyczył wniosek, nie otrzymał dodatkowego wynagrodzenia (wynajem), zapewnił na własny koszt zakwaterowanie i wyżywienie osobie wskazanej we wniosku, oraz za wskazany okres nie otrzymał już świadczenia.



Tabela nr 17. Świadczenia na zakwaterowani i wyżywienie

Świadczenia na zapewnienie zakwaterowania i wyżywienia obywatelom Ukrainy	2022r.
Liczba złożonych wniosków	411
Liczba obywateli Ukrainy objętych wnioskami	559
Łączna kwota wypłacona wnioskodawcom	1 828 120,00

Źródło: Opracowanie własne

### 13. Dodatki do źródeł ciepła

Dodatkiem zadaniem zleconym w 2022r. była realizacja zadań związanych z przyjmowaniem wniosków oraz wypłatą dodatków osłonowych, węglowych oraz dla gospodarstw domowych. Łącznie rozpatrzone pozytywnie 5436 wniosków na kwotę 10.599.669,08 zł. W 2022r. przyjmowano jeszcze wnioski na tzw. dodatek elektryczny, który został zrealizowany na początku 2023 roku.

Tabela nr 18. Struktura wydatków na poszczególne świadczenia

L.p	Rodzaj świadczenia	Liczba świadczeń	Kwota wypłaconych świadczeń w złotych
<b>Dodatek osłonowy</b>			
1.	Dodatek osłonowy	2065	1 592 169,08
<b>Dodatek węglowy</b>			
2	Dodatek węglowy	2456	7 368 000,00
<b>Dodatek dla gospodarstw domowych</b>			
3	Pellet	329	987 000,00
4	Drewno kawałkowe	410	410 000,00
5	Gaz	73	36 500,00
6	Olej	103	206 000,00

## VIII. ZATRUDNIENIE I SPRAWY KADROWE

Według stanu na 31 grudzień 2022 r. w Gminnym Ośrodku Pomocy Społecznej w Szemudzie zatrudnionych było **35** pracowników (umowa o pracę lub umowa - zlecenie), w tym 7 pracowników socjalnych wykonujących zadania z zakresu pomocy społecznej. Zgodnie z ustawą o pomocy społecznej na 2000 mieszkańców lub 50 rodzin powinien być zatrudniony 1 pracownik socjalny. W naszej gminie 1 pracownik socjalny miał pod opieką średnio 2736 mieszkańców (o 736 mieszkańców za wiele). Wszyscy pracownicy posiadają odpowiednie kwalifikacje zawodowe i wykształcenie kierunkowe. Pracownicy brali udział w szkoleniach (w tym on-line), które pogłębiały umiejętności zawodowe oraz pozwoliły na rozwój osobisty. Poniższa tabela przedstawia stan zatrudnienia na dzień 31.12.2022 r.

Tabela nr 19. Struktura zatrudnienia w GOPS

Lp.	Wyszczególnienie	Liczba zatrudnionych osób	Liczba osób w przeliczeniu na etaty
1.	Kierownik GOPS	1	1
2.	Kancelaria	1	1

3.	Dział Pomocy Środowiskowej i świadczeń: -pracownicy socjalni - opiekunki środowiskowe: - stosunek pracy -umowa zlecenie	7 7 3	6,5 4,63 3
4.	Opieka wytchnieniowa: umowa zlecenie	5	5
5.	Dział Świadczeń rodzinnych, alimentacyjnych i wychowawczego	5	5
6.	Asystent rodziny	1	1
7.	Dział finansowo-księgowy	2	2
8.	Sprzątaczką	1	0,50
9.	Placówka Wsparcia Dziennego: -umowa zlecenie	2	2

Źródło: Opracowanie własne

## IX REALIZACJA PROGRAMU PRZECIWDZIAŁANIA PRZEMOCY W RODZINIE ORAZ OCHRONY OFIAR PRZEMOCY W RODZINIE W GMINIE SZEMUD ZA ROK 2022

Tabela Nr 20. Przeciwdziałanie przemocy w rodzinie w 2022r.

Cel szczegółowy	Zadanie	Raport z realizacji zadań
<b>1. Diagnozowanie zjawiska przemocy w rodzinie w Gminie Szemud</b>	1.Zbieranie i analiza danych dotyczących występowania aktów przemocy w rodzinie	<ul style="list-style-type: none"> <li>Sprawozdanie roczne z realizacji Krajowego Programu Przeciwdziałania Przemocy w Rodzinie za 2022 rok;</li> <li>Karta monitoringu zjawiska przemocy w rodzinie za 2022 rok;</li> </ul>
<b>2. Zwiększenie skuteczności działań w zakresie przeciwdziałania przemocy w rodzinie</b>	1.Prowadzenie przez Zespół Interdyscyplinarny (ZI) zintegrowanych i skoordynowanych działań w zakresie przeciwdziałania przemocy w rodzinie	<ul style="list-style-type: none"> <li>W 2022 roku odbyły się 4 spotkania Zespołu Interdyscyplinarnego.</li> <li>Zespół Interdyscyplinarny w ramach powołanych grup roboczych realizował procedurę 31 Niebieskich Kart.</li> <li>W związku z wszczęciem nowych procedur zwołano 19 nowych grup roboczych oraz kontynuowano działalność 12 grup roboczych z poprzednich lat.</li> <li>W ciągu roku odbyły się 63 spotkania grup roboczych. Na spotkaniach dokonywano diagnozy sytuacji rodzinnej, opracowywano plan pomocy rodzinie oraz monitorowano sytuację rodzin zgodnie z wcześniej ustalonym planem pomocy.</li> <li>W sprawie 8 rodzin zawiadomiono Sąd Rodzinny o trudnej sytuacji wychowawczej oraz rodzinnej.</li> <li>4 „Niebieskie Karty” przekazano do innych gmin ze względu na zmianę miejsca zamieszkania rodzin.</li> <li>Zakończono procedurę 19 Niebieskich Kart, w tym: <ul style="list-style-type: none"> <li>–12 w przypadku ustania przemocy i realizowania planu pomocy,</li> <li>–7 w przypadku rozstrzygnięcia o braku zasadności podejmowania działań.</li> </ul> </li> <li>Funkcjonariusze Policji przeprowadzali interwencje w środowiskach dotkniętych przemocą w rodzinie, podczas których założyli 15 Niebieskich Kart, pozostałe założyli pracownicy socjalni (1), pracownicy oświaty (3).</li> </ul>
<b>3. Zapewnienie ochrony i możliwości udzielenia wsparcia osobom i rodzinom</b>	1.Zapewnienie schronienia i pomocy materialnej ofiarom przemocy w rodzinie	<ul style="list-style-type: none"> <li>Przeprowadzono rozmowy telefoniczne z pracownikami ośrodków wsparcia dla ofiar przemocy w rodzinie w Rusocinie i Gdyni o dostępności i ofercie pomocowej dla mieszkańców gminy Szemud;</li> <li>Pracownicy socjalni udzielili pomocy finansowej 6 rodzinom uwikłanym w przemoc domową;</li> </ul>

<p><b>dotkniętym przemocą</b></p>	<p>2. Zapewnienie wsparcia instytucjonalnego ofiarom przemocy</p> <p>3. Łagodzenie następstw zjawiska przemocy domowej</p>	<ul style="list-style-type: none"> <li>• 31 rodzin skorzystało z pomocy w postaci pracy socjalnej;</li> <li>• Z pomocy psychologa skorzystało 16 osób;</li> <li>• Pomocą pedagogiczną zostało objętych 8 osób;</li> <li>• Pomocą asystenta rodziny objęto 2 rodziny (w tym 6 dzieci);</li> <li>• 1 osobę podejrzaną o stosowanie przemocy w rodzinie skierowano do udziału w programie korekcyjno – edukacyjnym dla sprawców przemocy;</li> <li>• Funkcjonariusze Policji podczas interwencji domowych, których wynikiem było założenie NK wobec 4 osób zastosowali nakaz opuszczenia miejsca zamieszkania i zakaz zbliżania się do osoby doznającej przemocy;</li> <li>• Informowano ofiary przemocy o możliwości uczestnictwa w grupach wsparcia organizowanych przez PCPR oraz Ośrodek Profilaktyki Uzależnień w Wejherowie i Gdyni;</li> <li>• 2 osoby dotknięte przemocą ukończyły kurs pod nazwą „Szkoła dla rodziców” podnoszący kwalifikacje wychowawcze organizowany przez Poradnię Psychologiczno Pedagogiczną w Wejherowie.</li> </ul>
<p><b>4. Podnoszenie świadomości społecznej i wrażliwości na zjawiska związane z przemocą w rodzinie</b></p>	<p>1. Edukacja społeczeństwa w zakresie problematyki przeciwdziałania przemocy w rodzinie</p>	<ul style="list-style-type: none"> <li>• Na stronie internetowej <a href="http://www.gopsszemud.pl">www.gopsszemud.pl</a> funkcjonuje zakładka dotycząca przemocy (umieszczono tam podstawowe informacje o zjawisku przemocy, dane kontaktowe do okolicznych placówek pomagającym osobom doznającym przemocy oraz osobom podejrzanym o stosowanie przemocy);</li> <li>• Członkowie ZI otrzymali wykaz telefonów i adresów placówek udzielających pomocy na terenie gminy, powiatu oraz województwa;</li> <li>• Wydawano ulotki informacyjne dla mieszkańców dot. przeciwdziałania przemocy.</li> </ul>
<p><b>5. Podniesienie poziomu wiedzy i umiejętności osób realizujących zadania związane z przemocą w rodzinie oraz przeciwdziałanie wypaleniu</b></p>	<p>1. Doskonalenie grup zawodowych zaangażowanych w problematykę przemocy w rodzinie oraz przeciwdziałanie wypaleniu zawodowemu</p>	<ul style="list-style-type: none"> <li>• Udział 5 członków Zespołu Interdyscyplinarnego i grup roboczych w szkoleniu dotyczącym procedury „Niebieskie Karty”.</li> </ul>
<p><b>6. Oddziaływanie na sprawców przemocy w rodzinie</b></p>	<p>1. Przeprowadzanie działań motywujących do zmiany zachowań</p>	<ul style="list-style-type: none"> <li>• Motywowanie osób podejrzanych o stosowanie przemocy podczas pracy grup roboczych- w 2022 roku wypełniono 17 Niebieskich Kart D;</li> <li>• Przekazano 3 zawiadomienia do organów ścigania (Policja, Prokuratura) o podejrzeniu popełnienia przestępstwa w związku z użyciem przemocy w rodzinie;</li> <li>• 1 osobę podejrzaną o stosowanie przemocy w rodzinie skierowano do udziału w zajęciach korekcyjno- edukacyjnych dla sprawców przemocy;</li> <li>• 3 osoby podejrzewane o stosowanie przemocy w rodzinie podjęły terapię uzależnienia;</li> <li>• 1 osoba podejrzewana o stosowanie przemocy w rodzinie została objęta pomocą Gminnej Komisji ds. Profilaktyki i Rozwiązywania Problemów Alkoholowych;</li> <li>• 3 osoby podejrzewane o stosowanie przemocy w rodzinie ukończyły kurs pod nazwą „Szkoła dla rodziców” podnoszący kwalifikacje wychowawcze organizowany przez Poradnię Psychologiczno Pedagogiczną w Wejherowie.</li> </ul>

W gminie Szemud pomoc rodzinom uwikłanym w przemoc jest realizowana przez Zespół Interdyscyplinarny i powołane przez niego grupy robocze, które podejmują działania w indywidualnych sprawach. Na lata 2019-2022 został opracowany Program Przeciwdziałania Przemocy w Rodzinie i Ochrony Ofiar Przemocy w Rodzinie w Gminie Szemud, którego założeniem jest prowadzenie działalności profilaktycznej oraz pomoc konkretnym osobom i rodzinom.

## X REALIZACJA STRATEGII ROZWIĄZYWANIA PROBLEMÓW SPOŁECZNYCH GMINY SZEMUD ZA 2022 ROK

Tabela nr 21. Realizacja Strategii Rozwiązywania Problemów Społecznych w 2022 roku

Cel strategiczny Nr I: Silna i zdrowa rodzina	Zadania	Wskaźniki
<p>Cel operacyjny 1</p> <p><b>Skuteczne wspieranie rodzin w prawidłowym wypełnianiu funkcji rodzicielskiej</b></p>	<p>1.1 Promowanie różnych form integracji oraz programów wspierających rodziny objętych pomocą społeczną w prawidłowym wypełnianiu ról opiekuńczo-wychowawczych</p> <p>1.2. Utworzenie i prowadzenie Centrum Wsparcia Rodziny w Szemudzie (porady psychologiczne, pedagogiczne, terapeutyczne, w tym terapia uzależnień, mediacje, terapia rodzin, pomoc prawna)</p> <p>1.3. Rozwój asystentury rodzinnej poprzez szkolenia i doskonalenie zawodowe zatrudnionych asystentów rodziny</p> <p>1.4. Zwiększenie dostępności i podniesienie jakości świadczonej pracy socjalnej</p> <p>1.5. Nawiązywanie partnerstw i współpracy w zakresie wsparcia rodzin będących w trudnej sytuacji</p> <p>1.6. Ustanawianie rodzin wspierających dla rodzin przeżywających trudności w pełnieniu funkcji opiekuńczo-wychowawczej</p>	<p>Zaproszenia dla mieszkańców na warsztaty, konsultacje i różnorodne zajęcia, w tym w bibliotekach na terenie Gminy Szemud.</p> <p>Od 2022 r. w strukturze GOPS wpisano Centrum Wsparcia Rodziny, które swoją działalność będzie realizowało w nowym budynku Centrum Samorządowego. Poradnictwo psychologiczne nadal się odbywało w Punkcie Konsultacyjnym w GOPS. Łącznie z pomocy psychologa skorzystało 49 osób, z czego 5, to z problemem przemocy, a 3 dot. uzależnień.</p> <p>W GOPS Szemud, zatrudniony jest 1 asystent rodziny.</p> <p>W GOPS zatrudnionych jest 7 pracowników socjalnych, którzy skorzystali łącznie z 5 szkoleń. W 2022 r. nie nawiązano nowych partnerstw w zakresie wsparcia rodziny.</p> <p>Nie ustanowiono rodzin wspierających, która zorganizowałaby pomoc innej rodzinie przeżywającej trudności opiekuńczo-wychowawcze z powodu braku chętnych.</p>
<p>Cel operacyjny 2</p> <p><b>Przeciwdziałanie wykluczeniu społecznemu i zmniejszenie skali ubóstwa rodzin</b></p>	<p>2.1. Realizacja programów dożywiania oraz wsparcia materialnego dla rodzin najuboższych</p> <p>2.2. Udzielanie informacji rodzinom o możliwych formach wsparcia w zakresie świadczeń pieniężnych oraz usług</p>	<p>W 2022 rok pomocą w formie dożywiania objęto 349 uczniów, a 87 rodzin skorzystało z zasiłków celowych na zakup posiłku lub żywności. Przyznano stypendium szkolne 132 uczniom, natomiast zasiłek szkolny 4 uczniom.</p> <p>GOPS Szemud prowadzi i aktualizuje stronę internetową <a href="http://www.gopsszemud.pl">www.gopsszemud.pl</a>, a także profil Facebook. Przygotowano i opublikowano w Lesôk artykuły informacyjne oraz nagrania w TV Szemud.</p>
<p>Cel operacyjny 3</p> <p><b>Wsparcie dzieci i młodzieży w</b></p>	<p>3.1. Wspieranie działań w zakresie organizacji czasu wolnego dzieci i młodzieży</p>	<p>To zadanie realizowane jest przede wszystkim przez Kluby sportowe otrzymujące dotacje na różnorodne zajęcia sportowe. Należy też tutaj</p>

<p><b>kształceniu i wszechstronnym rozwoju</b></p>	<p>3.2. Promowanie osiągnięć dzieci i młodzieży</p> <p>3.3. Utworzenie i prowadzenie placówek wsparcia dziennego dla dzieci i młodzieży w Centrum Wsparcia Rodziny</p> <p>3.4. Zwiększenie oferty zajęć rozwijających zainteresowania dzieci i młodzieży (kółka tematyczne, integracja, socjalizacja)</p> <p>3.5. Rozwijanie i wspieranie programów aktywizujących idee wolontariatu</p>	<p>zaliczyć zajęcia odbywające się w GCKSIR oraz w Bibliotekach.</p> <p>W 2022 roku przyznano łącznie 42 stypendia naukowych oraz 12 za szczególne osiągnięcia, a także 6 jednorazowych- specjalnych.</p> <p>W 2022 roku funkcjonowała 1 Placówka Wsparcia Dziennego w formie opiekuńczej, zatrudniono 2 wychowawców. W ubiegłym roku w zajęciach brało udział 30 dzieci .</p> <p>W szkołach na terenie gminy w 2022 roku realizowano 20 różnorodnych zajęć rozwijających zainteresowania, w których łącznie brało udział ok. 1150 uczniów.</p> <p>Zorganizowano we współpracy z GOPS inicjatywę dla 2 grup wolontariuszy z SP Szemud i SP Kielno na Gminny Dzień Seniora w Bojanie.</p> <p>W szkołach na terenie gminy funkcjonowało 6 grup wolontariuszy.</p>
<p><b>Cel strategiczny Nr II Poprawa jakości życia osób z niepełnosprawnościami i ich opiekunów</b></p>	<p><b>Zadania</b></p>	<p><b>Wskaźniki</b></p>
<p>Cel operacyjny 1 <b>Stworzenie sprawnego systemu wsparcia dla osób z niepełnosprawnościami</b></p>	<p>1.1. Rozwijanie usług z zakresu edukacji, profilaktyki, ochrony zdrowia i rehabilitacji poprzez utworzenie i prowadzenie Centrum Rehabilitacji w Kielnie</p> <p>1.2. Rozwijanie usług opiekuńczych oraz specjalistycznych usług opiekuńczych w miejscu zamieszkania oraz realizacja świadczeń socjalnych dla osób z niepełnosprawnościami</p> <p>1.3. Rozwijanie wysokiej jakości usług dla osób z niepełnosprawnościami</p>	<p>W 2022 roku w Centrum Rehabilitacji w Kielnie rozpoczęły się zajęcia Ośrodka Rehabilitacyjno-Edukacyjno- Wychowawczego dla niepełnosprawnej młodzieży z terenu Gminy Szemud.</p> <p>W 2022r r. pomocą w postaci usług opiekuńczych objęto 27 osób. Pomocą w postaci specjalistycznych usług opiekuńczych dla osób z zaburzeniami psychicznymi objęto 2 osoby.</p> <p>W 2022 r. realizowano pomoc w postaci usługi asystenta osobistego osób niepełnosprawnych. Z tytułu niepełnosprawności z pomocy społecznej skorzystało 209 osób.</p>
<p>Cel operacyjny 2 <b>Rozwój wsparcia dla opiekunów osób z niepełnosprawnościami</b></p>	<p>2.1. Udzielanie informacji o dostępnych świadczeniach finansowych i niefinansowych dla opiekunów osób zależnych</p> <p>2.2. Rozwój usługi opieki wytchnieniowej</p> <p>2.3. Wsparcie dla opiekunów (pomoc psychologiczna, grupy samopomocowe)</p>	<p>W GOPS w 2022 roku realizowano wypłatę świadczeń opiekunom osób zależnych zgodnie z ustawami i tak: 5 osób otrzymuje zasiłek dla opiekuna, 20 osób- specjalny zasiłek opiekuńczy oraz 166 osób świadczenie pielęgnacyjne.</p> <p>W 2022 roku realizowano usługi opieki wytchnieniowej w 5 rodzinach, łącznie 1200 godzin usług.</p> <p>W ubiegłym roku przeprowadzono we współpracy ze stowarzyszeniem Lesok 2 warsztaty dla opiekunów pt. „ Trudności i zagrożenia związane z zawodem opiekunki "</p>
<p>Cel operacyjny 3</p>	<p>3.1. Dostosowywanie stron internetowych instytucji publicznych</p>	<p>Strony Gminy Szemud oraz GOPS są dostosowane do potrzeb osób z niepełnosprawnościami.</p>

<b>Aktywizacja i włączenie społeczne osób z niepełnosprawnościami</b>	do potrzeb osób z niepełnosprawnościami 3.2. Monitoring miejsc publicznych pod względem ich dostępności dla osób z niepełnosprawnościami  3.3. Rozwój instytucji i podmiotów reintegracji społecznej i zawodowej osób z niepełnosprawnościami	Wszystkie budynki Urzędu Gminy oraz jednostek organizacyjnych były monitorowane pod względem dostępności dla osób z niepełnosprawnościami.  W Gminie Szemud w 2022 r. brak instytucji reintegracji zawodowej i społecznej.
<b>Cel strategiczny nr III</b>  <b>Poprawa sytuacji społecznej osób starszych</b>	<b>Zadania</b>	<b>Wskaźniki</b>
<b>Cel operacyjny 1</b> <b>Aktywizacja społeczna osób starszych</b>	1.1. Stworzenie warunków umożliwiających osobom starszym pełne uczestnictwo w życiu społecznym gminy (powołanie rady seniorów, przeciwdziałanie dyskryminacji ze względu na wiek)  1.2. Wspieranie aktywności edukacyjnej, kulturalnej, sportowo-rekreacyjnej seniorów (spotkania integracyjne, kluby seniora)  1.3. Współpraca z organizacjami pozarządowymi udzielającym wsparcia osobom starszym (w zakresie aktywizacji i rehabilitacji)	Kontynuowano Kampanię „Szacunek należy się każdemu, niezależnie od wieku” poprzez dystrybuując ulotek informacyjnych.  W 2022 roku funkcjonowały Kafejki Seniorów w Łebnie, Szemudzie, Kielnie i Bojanie (dla około 80 osób). Podczas tych spotkań przekazano idee funkcjonowania Kafejek oraz ich kontynuacji w latach następnych. Spotkania miały charakter kulturalno-informacyjny (śpiew i poezja).  Współpraca z Stowarzyszeniem Lesok w organizacji spotkań seniorów w Kafejkach.
<b>Cel operacyjny 2</b> <b>Rozwój opieki środowiskowej dla seniorów w miejscu zamieszkania</b>	2.1. Stwarzanie warunków wsparcia psychologicznego, terapeutycznego i środowiskowego dla osób starszych (w tym utworzenie dziennego domu pobytu)  2.2. Wysokiej jakości usługi opiekuńcze dla seniorów  2.3. Rozwój sieci wsparcia dla członków rodzin opiekujących się osobami starszymi (wsparcie psychologiczne, prawne, grupy wsparcia)  2.4. Rozwój i promocja idei wolontariatu socjalnego i włączenie wolontariuszy do pomocy osobom starszym	Osoby starsze/seniorzy mieli możliwość korzystania z pomocy psychologa w Punkcie Konsultacyjnym w GOPS Szemud.  W Gminnym Ośrodku Pomocy Społecznej w Szemudzie realizowano usługi opiekuńcze dla 25 osób w wieku 65+.  Przekazanie informacji seniorom podczas spotkań w Kafejkach Seniora o możliwości uzyskania pomocy psychologicznej, terapeutycznej i prawnej w GOPS lub PCPR poprzez przekazywanie ulotek seniorom.  Pomoc dzieci i młodzieży/wolontariuszy w przygotowanie paczek świątecznych dla podopiecznych GOPS.
<b>Cel operacyjny 3</b> <b>Przeciwdziałanie zagrożeniom dla bezpieczeństwa osób starszych</b>	3.1. Zwiększanie świadomości mieszkańców gminy na temat praw i przeciwdziałanie przemocy wobec osób starszych	Kontynuacja kampanii „Szacunek należy się każdemu, niezależnie od wieku” Druk oraz dystrybucja ulotek

	<p>3.2. Działania interwencyjne w sytuacji zagrożenia przemocą wobec osób starszych</p> <p>3.3. Inicjowanie i organizowanie kampanii na temat przestępstw wobec osób starszych oraz minimalizacja ryzyka ich wystąpienia</p>	<p>Nie przeprowadzono interwencji związanych z przemocą wobec osób starszych.</p> <p>Współpraca pracowników socjalnych z dzielnicowymi w zakresie informowania seniorów o możliwych wyłudzeniach i przestępstwach (podczas wykonywania obowiązków służbowych). W 2022 r. nie wykryto przestępstw wobec osób starszych.</p>
<b>Cel strategiczny IV Przeciwdziałanie wykluczeniu społecznemu</b>	<b>Zadania</b>	<b>Wskaźniki</b>
<b>Cel operacyjny 1 Prowadzenie działań aktywizujących osoby zagrożone marginalizacją i wykluczeniem społecznym</b>	<p>1.1. Zmniejszanie skali ubóstwa osób i rodzin</p> <p>1.2. Aktywizacja osób bezrobotnych poprzez wzmocnienie partnerstwa instytucji rynku pracy i pomocy społecznej (staże, kursy i szkolenia)</p> <p>1.3. Prowadzenie działań profilaktycznych w celu zapobiegania degradacji społecznej i ekonomicznej osób zagrożonych bezdomnością</p>	<p>W GOPS obejmowano pomocą finansową osoby i rodziny zagrożonych ubóstwem. Z pomocy w postaci zasiłku stałego skorzystało 100 osób, zasiłku okresowego- 44 rodziny, zasiłki celowe i specjalne celowe – 213 rodzin.</p> <p>W GOPS Szemud w 2022 roku staż podjęły 2 osoby bezrobotne. Wśród podopiecznych GOPS 32 osoby skorzystały z pomocy z powodu bezrobocia.</p> <p>W 2022 roku w schroniskach przebywało łącznie 9 osób bezdomnych z którymi spisano kontrakty socjalne.</p>
<b>Cel operacyjny 2 Promocja zdrowego stylu życia i przeciwdziałanie uzależnieniom</b>	<p>2.1. Prowadzenie programów profilaktycznych dotyczących różnych zagrożeń społecznych i uzależnień</p> <p>2.2. Realizacja programów zwiększających dostępność do wypoczynku dzieci i młodzieży</p> <p>2.3. Udzielanie pomocy osobom uzależnionym i ich rodzinom (pomoc terapeutyczna, psychologiczna, prawna i grupowa)</p>	<p>Zorganizowano warsztaty profilaktyczne dla dzieci i młodzieży: „Media cyfrowe pod kontrolą”- 695 uczniów klas 8 i 7 szkół podstawowych, „Higiena cyfrowa, e-uzależnienia” – 73 osoby, „Warsztaty dla uczniów z profilaktyki uzależnień- Mrowisko”- 87 uczniów,</p> <p>Z kolonii, obozów, wycieczek skorzystało 54 dzieci.</p> <p>GKRPIA podjęła czynności w stosunku do 21 osób, zmierzające do zobowiązania do leczenia uzależnienia. Z pomocy psychologicznej skorzystały 2 osoby uzależnione oraz 4 osoby doznające przemocy i 1 sprawca przemocy. W gminie funkcjonuje 1 grupa AA- w Łebnie.</p>
<b>Cel operacyjny 3 Przeciwdziałanie przemocy w rodzinie oraz agresji</b>	<p>3.1. Podniesienie świadomości i wrażliwości społecznej na problemy związane z przemocą w rodzinie i agresją w szkole i grupie rówieśniczej</p> <p>3.2. Podejmowanie działań interdyscyplinarnych ograniczających zjawisko przemocy w rodzinie</p>	<p>Informacje o ofercie pomocowej dla ofiar przemocy znajdują się na stronie internetowej <a href="http://www.gops.szemud.pl">www.gops.szemud.pl</a></p> <p>W 2022 roku odbyły się 4 spotkania Zespołu Interdyscyplinarnego, realizowano działania w 31 rodzinach, w których występował problem przemocy. Funkcjonowało łącznie 31 grup roboczych.</p>

	3.3. Ochrona ofiar przemocy w rodzinie (pomoc, poradnictwo, udzielenie schronienia)	Wszystkim osobom w rodzinach, gdzie występował problem przemocy udzielano poradnictwa i pracy socjalnej.
<b>Cel strategiczny V Wzmocnienie i rozwój aktywności lokalnej oraz przedsiębiorczości</b>	<b>Zadania</b>	<b>Wskaźniki</b>
<b>Cel operacyjny 1 Integracja społeczności lokalnej przez kulturę, sport i rekreację</b>	1.1. Inicjowanie i organizowanie imprez i wydarzeń dla mieszkańców gminy  1.2. Wspieranie różnych form twórczości artystycznej i promowanie dziedzictwa kulturowego Kaszub	W gminie Szemud odbyły się co najmniej 45 wydarzenia: imprezy, konkursy i inne wydarzenia skierowane do mieszkańców (największe z nich to Dożynki Gminne) Wydarzenia artystyczne: w 2022 odbyły się też liczne wydarzenia artystyczne w tym warsztaty i plenery.
<b>Cel operacyjny 2 Tworzenie warunków do rozwoju ekonomii społecznej oraz wzmocnienie roli NGO w realizacji usług społecznych</b>	2.1. Promowanie działalności podmiotów ekonomii społecznej i organizacji pozarządowych poprzez udzielanie im pomocy i wsparcia w pozyskiwaniu dotacji z różnych źródeł finansowania  2.2. Wspieranie i motywowanie lokalnych liderów, animatorów i działaczy do podejmowania działalności społecznej  2.3. Promowanie idei przedsiębiorczości oraz wspieranie lokalnych przedsiębiorców w prowadzeniu działalności gospodarczej	Wspieranie stowarzyszeń i organizacji pozarządowych we wszelkich inicjatywach społecznych oraz ogłaszanie konkursu ofert na organizację zadań przez organizacje pozarządowe.  Zorganizowanie wyjazdu integracyjnego do gminy Jasło dla Kół Gospodyń Wiejskich z terenu gminy Szemud.  W Centrum Sportowym w Kielnie zorganizowano spotkanie dla przedsiębiorców.
<b>Cel operacyjny 3 Promowanie idei współuczestnictwa w budowaniu społeczności lokalnej</b>	3.1. Prowadzenie konsultacji społecznych	Przeprowadzono konsultacje społeczne podczas zebrań wiejskich.

Źródło: Opracowanie własne

Strategia Rozwiązywania Problemów Społecznych w Gminie Szemud na lata 2021-2030 została opracowana w 2021r. i przyjęta Uchwałą XXIII/315/2021 Rady Gminy Szemud z dnia 31 marca 2021r.

## **XI. WNIOSKI I POTRZEBY Z ZAKRESU POMOCY SPOŁECZNEJ**

W 2022 roku Gminny Ośrodek Pomocy Społecznej w Szemudzie oprócz swej podstawowej działalności wykonywał szereg zadań zleconych związanych z udzielaniem pomocy obywatelom Ukrainy, którzy przebywali, a niektórzy nadal przebywają na terenie naszej gminy. Było to udzielanie pomocy finansowej, dożywianie dzieci w szkołach, wypłata świadczeń na zakwaterowanie i inne działania np. współpraca przy wydawaniu żywności i odzieży. Ponadto przez cały rok realizowano i wypłacano różnorodne dodatki, począwszy od osłonowego, węglowego, dla gospodarstw domowych, a pod koniec roku dodatek elektryczny. Pomimo tych wszystkich zadań, GOPS przede wszystkim prowadził różnorodne sprawy i rozwiązywał problemy rodzin, osób starszych, niepełnosprawnych, a także dzieci i młodzieży, którzy z różnych powodów znaleźli się w trudnej sytuacji, czy to finansowej, czy rodzinnej i szkolnej.



W celu umożliwienia tym osobom i rodzinom przezwycięzenie trudnych sytuacji życiowych, których nie są oni w stanie pokonać wykorzystując własne uprawnienia, zasoby i możliwości, konieczna jest dalsza realizacja poniższych potrzeb:

1. prowadzenie diagnozy sytuacji życiowej mieszkańców gminy Szemud i dostosowywanie form udzielania pomocy stosownie do rozeznaczonych potrzeb;
2. kontynuowanie oraz rozwój usług społecznych dla mieszkańców, w szczególności dla seniorów i osób z niepełnosprawnościami (usługi opiekuńcze, opieka wytchnieniowa, asystentura osób niepełnosprawnych);
3. kontynuowanie realizacji wszystkich zadań w zakresie pomocy społecznej w celu zaspokojenia niezbędnych potrzeb umożliwiających życie odpowiadających godności człowieka;
4. zintensyfikowanie pomocy dziecku i rodzinie (w szczególności wsparcie psychologiczne, praca socjalna, pomoc asystenta, przeciwdziałanie uzależnieniom);
5. kontynuowanie i rozwijanie partnerskiej współpracy między instytucjami, podmiotami – głównie ośrodkiem pomocy społecznej, a służbą zdrowia, oświatą, prokuraturą, sądem, kuratelą, policją organizacjami pozarządowymi oraz gminną komisją rozwiązywania problemów alkoholowych;
6. rozwój współpracy o charakterze ponadlokalnym, szukanie skutecznych, innowacyjnych rozwiązań;
7. utrzymanie na wysokim poziomie standardów związanych z pracą socjalną oraz realizacją wypłaty świadczeń w GOPS poprzez zwiększanie kompetencji służb i reagowanie na bieżące potrzeby związane z funkcjonowaniem Ośrodka, zatrudnienie nowych pracowników socjalnych ze względu na zwiększenie liczby mieszkańców;
8. poszerzenie ofert pomocowej z zakresu udzielania pomocy dziecku i rodzinie w Centrum Wsparcia Rodziny.

W wyniku analizy powyższych danych można wnioskować, że w gminie Szemud realizowanych jest wiele działań, które skierowane były do mieszkańców w celu zaspakajania ich potrzeb, a w szczególności niwelowania nierówności społecznych. Ważnym elementem było i jest przeciwdziałanie występowaniu negatywnych zjawisk np. występowania przemocy, uzależnień, problemów opiekuńczo wychowawczych rodzin z dziećmi. Istotne znaczenie ma też wspieranie osób z niepełnosprawnościami, w szczególności osób starszych i samotnych. Realizacja zadań w tych obszarach jest konieczna i wymaga kontynuowania.

Opracowała:

Justyna Bieszk

Kierownik GOPS

